

Association CRYSTAL KIDS
Procès-verbal de l'Assemblée Générale Ordinaire Annuelle
30 Janvier 2009

La séance est ouverte à 20h30 par Caroline Prevost, Présidente de l'Association.

8 Parrains Crystal Kids présents : V Confalone, M Ferrand, PA Hamon, T Laval, L Petit, F Pioch, C Prevost, M Vence

17 parrains (et entreprises) représentés (pouvoirs) : L Cam, C Christophorv, R David, P Emo, G Guguen, E Guyader, A Henriquet, E Hooft, S Hooft, I Lestoille, L Loll, JP Malinconi, V Mitrani, MC Mosser, V Prevost, E Vence, P Sevault

Egalement présents : 2 futures nouvelles marraines, V Genet et I Rayet

Soit 25 Parrains sur les 42 que compte l'Association, à ce jour. Le quorum étant atteint, l'Assemblée Générale peut valablement délibérer.

La Présidente rappelle l'Ordre du Jour de l'Assemblée Générale qui figure ci-dessous :

Ordre du Jour

1. Rapport moral, état des lieux, bilan des actions 2007/2008
2. Rapport financier 2008 (adhésions, répartition des recettes et des dons...)
3. Bilan financier
4. Perspectives
5. Renouvellement du conseil d'administration
6. Vote à main levée des résolutions
7. Points divers. Questions et réponses.

1) Rapport d'activité : contexte, état des lieux

Contexte :

L'association Crystal Kids, créée en France en juin 2004, a pour vocation de prendre en charge des enfants du Népal, parmi les plus défavorisés, issus de la rue ou de familles décomposées.

Cette mission trouve son fondement dans la volonté d'un soutien non individualisé aux enfants et qui s'inscrit dans la durée.

Le projet initial reposait sur un partenariat avec Planète Enfants, dont une des missions était la réintégration sociale des orphelins et enfants des rues par la fourniture de soutien scolaire, de soins médicaux et d'un home, en collaboration avec une ONG de Katmandou: SAATHI

Au fur et à mesure de sa collaboration avec SAATHI et le développement de liens de confiance avec sa présidente, Pramada Shah, Crystal Kids a décidé de se désengager de son partenariat avec Planète enfants afin de soutenir directement SAATHI, décision effective depuis 2008.

L'année 2008 a été une année charnière marquée par l'ouverture d'un nouveau home de filles en février 2008 lors du voyage de Caroline PREVOST et Fabienne PIOCH à Katmandou. Le home a accueilli progressivement des petites filles et en héberge aujourd'hui 18.

Etat des lieux :

La situation économique catastrophique du Népal après 10 années de guérilla maoïste a généré une grande précarité. L'alcoolisme, l'abandon des enfants par un de ses parents, la violence familiale, la mendicité et l'illettrisme sont en augmentation.

Le Home CK offre aux petites filles recueillies par Saathi un environnement familial et sécurisé :

Il s'agit d'une maison très claire, située au sud de Patan, sur 2 étages et qui comprend 4 grandes chambres, 1 salon, une grande terrasse et 2 cuisines.

Les petites filles sont scolarisées dans une école privée proche du shelter et bénéficient d'un suivi médical régulier.

4 emplois ont été créés pour 4 femmes travaillant dans le home à plein temps :

- **1 didi** (« nounou ») chargée de l'entretien du shelter et des enfants
- **1 cook** : la cuisinière qui prépare tous les repas
- **1 warden** : la femme responsable du shelter et de son fonctionnement
- **1 guard** : une personne qui assure le gardiennage du home

De plus 1 personne supplémentaire à temps partiel est responsable de l'aide au soutien scolaire et vient en fin d'après midi pour faire travailler les enfants après l'école.

Crystal Kids

Au siège, des personnes du Staff de Saathi travaillent également pour notre home, à temps partiel :

- **1 field worker** : assistante sociale, reçoit les demandes de placement des enfants adressés par les hôpitaux ou les associations, ou les familles, elle est chargée d'assurer le lien avec la famille et de suivre la réinsertion quand elle est possible
- **1 superviseur** : qui supervise l'ensemble du personnel du shelter
- **1 coordinateur** : qui coordonne tous les programmes de Saathi relatifs aux enfants et valide les budgets et les projets

Les enfants participent à toutes les festivités du Népal et font de nombreuses sorties, pique-niques, cinéma, visites culturelles etc...

Nous recevons tous les mois des rapports détaillés sur les enfants, leur évolution scolaire, familiale et psychologique ainsi que des rapports financiers détaillés sur les dépenses engagées.

En annexe figure le budget de fonctionnement 2008 (prévisionnel et réel) ainsi que le rapport annuel qui décrit l'ensemble des activités de l'année et le bilan éducatif, social et sanitaire de chaque enfant.

2) Bilan quantitatif adhésions et dons à fin 2008

Nous différencions « parrains » et « donateurs » : notre action s'inscrivant dans le long terme avec pour objectif de soutenir les enfants jusqu'à la fin de leurs études et l'entrée dans la vie active leur permettant d'être autonomes, nous souhaitons développer des parrainages pérennes, représentés notamment par la mise en place de virements automatiques réguliers par les parrains. Les donateurs participent à notre action par des dons ponctuels et ne s'engageant pas forcément sur le long terme.

Bilan positif pour notre association qui passe de 22 parrains en 2007 à 40 parrains en 2008

2 parrains n'ont pas renouvelé leur parrainage : Emmanuelle Bauer et Bruno Schwenk

2 parrains sont devenus donateurs : Alain Cornudet et Pascale Sevault , Pascale devient donc donatrice par le biais de son association « Rencontres Hommes Remarquables » dont une partie des bénéficiaires sera versée à CK chaque année (*1000 € ont été versés par « Rencontres Hommes Remarquables » en mars 2008*)

16 nouveaux parrains ont rejoint Crystal Kids en 2008 :

Ascension et Christophe Berdat, Marie Laure Chadenat, Caline Christophorov, Valentino Confalone, René David, Elvire Durufle Stievnard, Patrick Emo, Guenola Gueguen, Pol-Antoine Hamon, Marie Joly, Domitille Magne, Jean-Paul Malinconi, Marie-Christine Mosser, Nadine Oristil, Pierre et Juliette Unglas, Eric Vence

6 nouveaux parrains sont en cours d'intégration pour 2009 :

Elie Cannarozo, Yolande Vaisse, Jean Francois Milville, Isabelle Campion, Véronique Genet et Isabelle Rayet

Crystal Kids

Liste des parrains au 31/12/2008 :

- 1) Berdat Asension et Christophe
- 2) Cam Laurence
- 3) Cambazart Christine
- 4) Chadenat Marie Laure
- 5) Christophorov Caline
- 6) Confalone Valentino
- 7) David René
- 8) Duruflé Stievnard Elvire
- 9) Emo Patrick
- 10) Ferrand Marianne
- 11) Gouarin Magali
- 12) Gueguen Gwenola
- 13) Guyader Emmanuelle
- 14) Hamon Pol Antoine
- 15) Henriquet Annie
- 16) Hooft Eliane
- 17) Hooft Sophie
- 18) Joly Barbara
- 19) Joly Marie
- 20) Laval Thierry
- 21) Lecu Paquerette
- 22) Lestoille Isabelle
- 23) Loll Liliane
- 24) Magne Domitille
- 25) Malinconi Jean Paul
- 26) Mitrani Vanessa
- 27) Mosser Marie Christine
- 28) Noblesse Picard Isabelle
- 29) Oristill Nadine
- 30) Petit Laurent
- 31) Peyret Anne Valerie
- 32) Pioch Fabienne
- 33) Portet Daniel
- 34) Prevost Anne
- 35) Prevost Caroline
- 36) Prevost Virginie
- 37) Sanier Chantal
- 38) Unglas Pierre et Juliette
- 39) Vence Eric
- 40) Vence Michèle

Soit un total de 40 parrains pour un montant versé sur 2008 de 15 030 €

Bilan des dons et manifestations organisées par CK en 2008 :

- **Dons des entreprises et associations : 1400 €**
 - Association « Rencontre Hommes Remarquables » : 1000 €
 - EURL Actuel IMMOBILIER : 400 €
- **Autres donateurs : 3 980 €**
- **Activités et manifestations 2008 : 3655 €**
 - Soirée Crystal Kids du 27/09 : **2 540 €**
 - Tournoi du Club de Bridge de Bourg La Reine : **1115 €**

TOTAL RECETTES CK 2008 : 24 065 €

Total Dépenses de fonctionnement : 535 € soit 2% (essentiellement frais de la soirée et frais de virements, de poste et divers ...)

3) Bilan financier 2008

COMPTÉ D'EXPLOITATION GÉNÉRALE 2008 = CK					Mise à jour 01/01/13
					Solde trésorerie CK au 31/12/2007
					TOTAUX
Recettes CK	2008				24 065,00 €
	1. Parrains	periode 2008	15 030,00 €	62,5%	
	2. Membres Bienfaiteurs	periode 2008	3 980,00 €	16,5%	
	3. Entreprises	periode 2008	1 400,00 €	5,8%	
	4. Soirées CK	periode 2008	3 655,00 €	15,2%	
Dépenses CK	2008				-17 535,89 €
	Frais divers (poste, repro, fournitures...)		28,12 €		
	Virement SAATHI		17 000,00 €		
	Frais de Virement		144,80 €		
	TVA Droits Garde Compte Titres		1,56 €		
	Droits Garde Compte Titres		7,93 €		
	Total Dépenses Soirée 2007 (salle + food)		353,48 €		
RESULTAT EXERCICE	2008				6 529,11 €
Pour mémoire					
	Solde trésorerie CK au 31/12/2007		13 535,57 €		
	Compte titres		13 024,95 €		
	Encaissements par avance des Parrains	periode 2008	160,00 €		
	Décaissements par avance	periode 2008	0,00 €		
	Placement 2008 en compte titres	periode 2008	0,00 €		
Solde en banque au	01/01/13				20 064,68 €

4) Perspectives

Nous avons reçu une demande de la part du coordonnateur de Saathi pour passer de 18 à 22 enfants, ce qui serait la capacité maximale du home.

Le nouveau budget de fonctionnement qui nous est proposé intègre cette progression ainsi que l'emploi d'un professeur d'anglais pour les révisions du soir, ce qui permettrait aux filles de mieux maîtriser l'anglais et de progresser encore plus rapidement en classe.

Le budget prévisionnel de fonctionnement 2009 s'élèverait alors à **24 967,70 €**

Sur la base de nos 46 parrains en 2009 et des donateurs réguliers, notre budget prévisionnel CK s'élèverait à : **25 000 €**

Les bénéfices liés aux manifestations CK (soirée, tournoi de bridge...) et aux autres donateurs occasionnels (qui ont représentés 4000 € en 2008) étant considérés comme des revenus supplémentaires à mettre en réserve.

Le montant des réserves en Banque à fin décembre 2008 s'élève à plus de 33 000 euros soit 20 064 € sur le compte courant +13 535 € sur un compte CAPITOT MONET C 3D constitué d'OPCVM.

L'organisation d'un voyage au Népal est prévue pour l'automne 2009.

5) Renouvellement du conseil d'administration (Bureau) :

Proposition :

Fabienne Pioch : Présidente

Caroline Prevost : Vice Présidente

Laurent Petit : Trésorier

Sortie du bureau de Pascale Sevault et de Sophie Hooft

Nouveaux membres du bureau : Laurence Cam, Pol-Antoine Hamon et Michèle Vence qui seront responsables du développement des activités et événements CK (Fundraising) ainsi que de l'organisation du voyage au Népal

6) Vote des résolutions par l'assemblée générale

Sur proposition de la Présidente, l'Assemblée Générale décide de voter à main levée :

- **1^{ère} Résolution** : Approbation du Rapport moral présenté Cette résolution est adoptée à l'unanimité.
- **2^{ème} Résolution** : Approbation des Comptes 2008 présentés. Cette résolution est adoptée à l'unanimité.
- **3^{ème} Résolution** : Approbation du nouveau bureau : Cette résolution est adoptée à l'unanimité
- **4^{ème} Résolution et points divers** : adoptés à l'unanimité
 - o 2 virements à Saathi par an au lieu de 4 seront désormais mis en place afin de limiter les frais de virements bancaires : Mars et Septembre
 - o Accueil de 22 filles dans le home CK et validation du nouveau budget de fonctionnement du home (intégrant les 4 enfants supplémentaires + 1 professeur pour des cours d'anglais du soir)
 - o Transfert de 12 000 € sur le compte de placement de nos réserves, les nouvelles réserves se montent donc à 25 000 € correspondant à 1 année de fonctionnement du Home.

Fait à Paris, en 3 exemplaires originaux, le 2 Février 2009

Caroline Prevost
Vice Présidente

Fabienne Pioch-David
Présidente

Laurent Petit
Trésorier

Crystal Kids

LES PHOTOS DES FILLES DU HOME CK



SAJINA BK



SABINA BK



BIMALA TAMANG

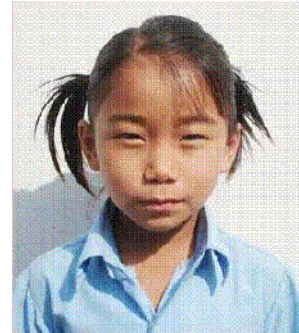

MENUKA TAMANG



BHAGWATI AWASTHI



MAYA SHRESTHA



KUSUM KC

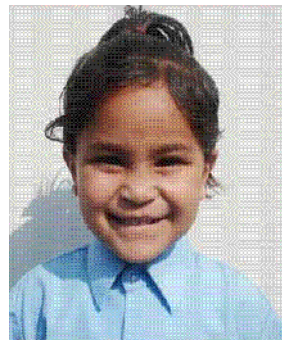

RABINA KHADKA



AAKANCHYA BC



PRAMILA BHANDARI



REJINA DENGUNG

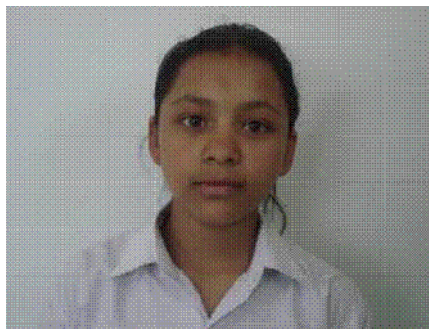

RANJANA KARKI

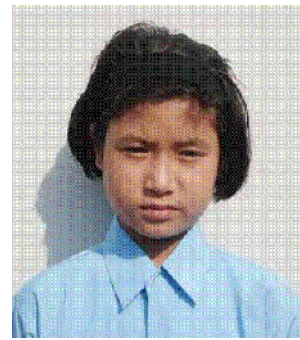

RASHMI MAHARJAN



NISHA GURUNG



SMRITI DEVKOTA



SITA



SAFINA KHADKA

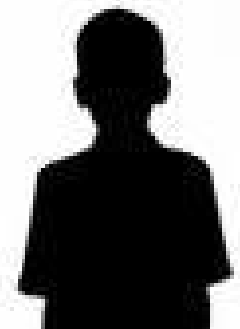

SAMIKSHYA

LES FILLES DU HOME CK :

S.N.	Name of the Children	Age	Education (Grade)	Permanent Address	Reason for coming to Shelter
1	Sabina BK	4	Nursery		Domestic violence
2	Sajina BK	5	Nursery		Domestic violence
3	Rabina Khadka (BK)	4	Nursery	Banglamukhi, Lalitpur	Domestic violence
4	Bimala Tamang	4	Nursery	Kalimati, Kathmandu	Sick Father
5	Menuka Tamang	7	Nursery	Bhaisepati, Lalitpur	Domestic violence
6	Pramila Bhandari	5	Nursery	Kapan	Domestic violence
7	Kusum KC	5	LKG	Jaisidewal, Kathmandu	HIV affected Father
8	Ranjana Karki	13	5	Udaypur	Sexually abused
9	Bhagwati Awasti	5	Nursery	Dhading, Nuwakot	HIV affected Parents
10	Sabina Shrestha	6	Nursery	Naya Basti, Kathmandu	Street child
11	Rashmi Maharjan	9	One	Sunakoti, Lalitpur	Domestic Violence
12	Akanshya BC	5	Nursery	Surkhet	Conflict affected
13	Safina Khadka	2		Newroad	Street Child
14	Rejina Dengdung	7	UKG	Bhaisepati, Lalitpur	Domestic violence
15	Samikshya Rai	4	Nursery	Khotang	Street child
16	Sita Rokaya	4	Nursery	Bajura	Single parent & lack of care
17	Smriti Devkota	6	Nursery	Sanepa	Domestic violence
18	Nisa Gurung	7	Nursery	Kathmandu	Street child

BUDGET DE FONCTIONNEMENT HOME CK 2008 PREVISIONNEL ET REEL

1 year Expenditure Sheet of CK Girls Shelter Description	BUDGET				REEL 2008
	Amount	Unit	Month	Total (NRs)	Total
Human Resource					
Supervisor (25%)	3 750,00	1	12	45 000,00	45 000,00
Counselor (25%)	3 000,00	1	12	36 000,00	33 000,00
Field Worker	Lumsum			26 000,00	26 000,00
Warden	7 000,00	1	12	84 000,00	80 500,00
Cook	3 000,00	1	12	36 000,00	33 000,00
Didi	2 500,00	1	12	30 000,00	28 750,00
Guard	5 500,00	1	10	55 000,00	55 000,00
Tuition Teachers	3 000,00	1	11	33 000,00	24 000,00
Part time financial offiicer (1 week per month)	3 000,00	1	12	36 000,00	34 500,00
Auditor	10 000,00	1	1	10 000,00	10 000,00
Sub Total (a)				391 000,00	369 750,00
Shelter Expenses					
Ration	1 500,00	20	10	300 000,00	325 416,00
Maintenance of the shelter	Lumsum			25 000,00	24 539,00
Medical (including two annual checkup)	Lumsum			40 000,00	32 324,00
Utility (Water, Electricity and Phone)	4 000,00	1	11	44 000,00	39 190,00
Miscellaneous	1 000,00	1	11	11 000,00	13 007,00
Transportation	1 000,00	1	11	11 000,00	10 042,00
Office Stationary	Lumsum			5 000,00	5 021,00
Rent with tax	23 650,00	1	11	260 150,00	259 080,00
Sub Total (b)				696 150,00	708 619,00
Education					
Books, stationary & Uniforms	4 000,00	16	1	64 000,00	71 210,00
Monthly Fee	650,00	16	9	93 600,00	63 900,00
Admission Fee	1 200,00	16	1	19 200,00	27 915,00
Transportation School	400,00	16	9	57 600,00	1 654,00
Sub Total (c)				234 400,00	164 679,00
Clothing					
Summer Clothing	2 000,00	16	1	32 000,00	34 345,00
Winter Clothing	2 500,00	16	1	40 000,00	43 949,00
Shoes & Slippers	1 000,00	16	1	16 000,00	17 060,00
Sub Total (d)				88 000,00	95 354,00
Extra Activities					
Teacher for extra curricular activities	3 000,00	1	10	30 000,00	30 000,00
Expenses for extra activities	Lumsum			40 000,00	39 869,00
Birthday celebration in the shelter	Lumsum			14 400,00	12 739,00
Sub Total (e)				84 400,00	82 608,00
Total (a+b+c+d+e)				1 493 950,00	1 421 010,00
Requisition				336 836,00	336 836,00
Grand Total				1 830 786,00	1 757 846,00
TOTAL en € (/100)				18 307,86	17 578,46